

Evo espera que Pro Miel genere aporte para bonos

En la inauguración de la planta procesadora de miel Pro Miel, realizada ayer en Villa Tunari, el presidente Evo Morales dijo que espera que pronto pueda aportar recursos para el pago de los bonos Juancito Pinto y Juana Azurduy.

“Damos por inaugurada nuestra planta de miel, Pro Miel, del Estado con la participación de ustedes”, manifestó en un acto realizado en las puertas de la planta, que fue transmitido por medios estatales. El centro productivo fue construido en la localidad de Zamuzabety.

“Si cuidamos (la planta) habrá resultados y quisiera que de acá a poco tiempo con la renta que deje, las ganancias, vayan para el bono Juancito Pinto y el bono Juana Azurduy”, añadió, citado por ABI.

El bono Juancito Pinto se paga con recursos de la renta petrolera. Para este año, por decreto, seis empresas deben sumarse a la lista de aportantes para el pago que se hará en octubre. En 2014, la lista incluía sólo a siete.

Morales pidió a los apicultores que provean materia prima que garantice la entrega de miel pura para que se industrialice y no sólo atienda el mercado nacional, sino que también se exporte.

“No mezclen la miel. Nuestras plantas deben ser conocidas, caracterizadas, por tener miel pura. Ése es mi pedido (...), el momento que se sepa que aquí se produce miel purita eso tiene mucho mercado”, remarcó.

Por su parte, la ministra de Desarrollo Productivo, Verónica Ramos, explicó que el complejo demandó una inversión 41,3 millones de bolivianos, de los que 28 millones fueron para infraestructura y 13,3 millones para equipamiento.

Cuenta con una instalación de mejora genética y un predio dedicado a la capacitación de manejo y actualización en el rubro de la apicultura.

Dijo que la planta cuenta, además, con un ambiente aprovisionado con tecnología de punta que permite producir miel, propóleos, jalea real, cera y apitoxinas. “La planta tiene una capacidad de producir unas 250 toneladas de miel/año (...) Por otro lado, también tendrá polen y propóleos, 75 kilogramos el primer año, lo que se irá ampliando en función de la producción de la miel”, sostuvo, citada por ABI.

Ramos dijo también que la provisión de materia prima está garantizada por la producción de cerca de 4.000 familias del Chapare dedicadas a la apicultura.

La Asociación de Apicultores de Cochabamba (ADAC) registra 5.210 apicultores que producen 155,6 toneladas de miel al año, generando un movimiento económico de 7,8 millones de bolivianos.

En el país, ocho de los nueve departamentos producen miel.

La Razón

Kilo de pollo se venderá a Bs 10 en feria barrial

El kilogramo de pollo se comercializará a Bs 10 en la Feria del Precio y Peso Justo, que se desarrollará entre hoy y el domingo en La Paz y Santa Cruz. El precio del ave se reducirá así hasta en un 26% respecto al precio corriente de mercado.

El Ministerio de Desarrollo Rural y Tierras promueve una nueva Feria del Precio y Peso Justo, una iniciativa que se lleva a cabo en todo el país desde 2008 y en la que, en esta ocasión, se podrá adquirir el kilogramo de pollo a Bs 10, cuando en los mercados se cotiza entre Bs 12,50 y Bs 13,50, informó la institución.

La feria se desplegará hoy y mañana en las ciudades de La Paz y El Alto, en la urbanización Caja Ferroviaria y en el mercado Santa Rosa, respectivamente. El domingo lo hará en la urbanización Satélite Norte, en Santa Cruz. El mercadeo se desarrollará entre las 07.00 y las 15.00 o hasta que se acaben las existencias.

Entre las mercaderías a la venta figuran el tomate, cuyo precio se situará entre Bs 1,5 y Bs 2 la libra, un 50% menos que en los centros de abasto, donde se expende entre Bs 2,5 y Bs 3. Se venderá papa a Bs 30 la arroba, un 34% menos que lo habitual —entre Bs 40 y Bs 50—; cebolla a Bs 65 la arroba, un 19% menos que en los mercados, que se sitúa en Bs 80. La zanahoria valdrá Bs 12 la arroba, un 32% menos que los Bs 15 a Bs 20 habituales.

El mercadeo en estos eventos se caracteriza por sortear la intermediación del mayorista y vincular directamente al productor con el consumidor final en el proceso comercial. La procedencia de los productos es de La Paz, Oruro, Cochabamba, Tarija y Chuquisaca.

El coordinador del Observatorio Agroambiental y Productivo, Jorge Guillén, explicó ayer en conferencia de prensa que el producto “que más ha rebajado su precio es la zanahoria”, procedente de Cochabamba y Sucre. La cebolla es la mercadería cuyo precio más ha subido, aunque bajará cuando se reanude la producción de la cebolla tarijeña, explicó el funcionario.

Incentivo. El precio actual del pollo, entre Bs 10 y Bs 10,50 el kilogramo a precio de mercado, no resulta un freno al incentivo para la producción de pollo en Bolivia, “porque lo que se acordó con la asociación de avicultores es que no baje de Bs 9,50”, apuntó Guillén. Una cotización por debajo de este precio “pone en riesgo la producción”, prosiguió el funcionario. “Los comerciantes mayoristas le suben un boliviano”, hasta alcanzar los Bs 11,50 o Bs 12, puntualizó.

A este respecto, el presidente de la Asociación de Avicultores (ADA) de Cochabamba, Willy Soria, apuntó que el precio que recibe el productor en el mercado “generalmente está a Bs 9,50 o Bs 9,80” y a veces “hasta Bs 10”, un precio que puede aumentar según el tipo de pieza que se comercialice, con o sin menudo.

Se mantiene exportación

Las exportaciones de pollo boliviano a Perú, que desde 2006 es mercado receptor de esta mercadería, alcanza un volumen de 657.061 kilogramos brutos entre enero y julio de 2015. Esta cifra muestra una proyección menor de las exportaciones de pollo por cuanto, superado la mitad de 2015, las ventas del producto enviadas al país vecino representan un 42% del total que se recibió en 2014. Según estos datos, ofrecidos por el Instituto Boliviano de Comercio Exterior (IBCE) con base en información del Instituto Nacional de Estadística (INE), el valor generado por estas exportaciones es de Bs 982.350.

En este sentido, el presidente de la Asociación de Avicultores (ADA) de Cochabamba, Willy Soria, apuntó el miércoles que “los permanentes bloqueos” en la frontera con Perú obligaron a Bolivia a reducir las exportaciones de este alimento, aunque se mantienen “estables y con muchas dificultades”.

Caída del precio del azúcar deja sin fondos al sector cañero

Causas. Otro de los factores fue el mal tiempo que afectó a la cosecha



Zafra. Recojo de la caña en el Ingenio Azucarero Guabirá. IBCE.

La Razón (Edición Impresa) / Iván Condori / Santa Cruz

01:53 / 09 de septiembre de 2015

A causa del bajo rendimiento de la cosecha y la caída del precio del azúcar por el ingreso descontrolado al país, los cañeros de Santa Cruz se declararon en emergencia porque el sector está descapitalizado y no contará con fondos económicos suficientes para la próxima campaña.

El presidente de la Federación de Cañeros de Santa Cruz, Avelino Gutiérrez, informó ayer que este sector enfrenta una complicada situación económica por el retraso en la cosecha a causa de las lluvias de mayo, junio y julio, que originaron una reducción

general en los rendimientos del cultivo, a lo que se suma la caída del precio del endulzante en el mercado interno.

Según el dirigente, el cambio climático bajó el rendimiento así como el ingreso descontrolado del producto, lo que ocasionó una iliquidez en el sector cañero. “Muchos de los productores no tienen recursos económicos para cubrir siquiera los compromisos a corto plazo”, expresó Gutiérrez.

Datos del sector cañero muestran que el cambio climático ocasionó a la fecha la pérdida de al menos 15.000 hectáreas (ha), de las 131.714 ha cultivadas en la última campaña, lo que en volumen representan al menos 600.000 toneladas (t) del endulzante.

Gutiérrez manifestó que la zafra, que tiene un 31% (40.831,54 ha) de avance, tuvo un mal comienzo (dos meses de retraso), a lo que se suma la caída del rendimiento en un 20%, pasando de 50 t a 40 t por hectárea.

El ingreso de azúcar refinado de los países vecinos, debido a la devaluación del real y del peso argentino, genera una competencia desleal a los productores locales. “A raíz de la devaluación del real en Brasil y del peso en Argentina viene llegando bastante endulzante”, sostuvo Gutiérrez.

El vicepresidente de la Federación de Cañeros de Santa Cruz, Herlan Catalá, manifestó que a causa de la internación descontrolada de azúcar del exterior, el precio del quintal pasó de Bs 220 a Bs 180 en el mercado interno. “Los productores de caña estamos perdiendo plata, necesitamos urgente medidas gubernamentales que ayuden al sector”, expresó el productor.

La dirigencia cañera afirmó que el panorama sombrío por el que atraviesan los productores demanda medidas urgentes desde el Gobierno a través de políticas de protección a la alimentación. “Muchos productores cambiarán de rubro por la baja rentabilidad, otros no contarán con recursos para renovar los campos y algunos simplemente dejarán de cultivar”. Catalá indicó que estos factores han dejado sin recursos a los pequeños productores, muchos de los que no han podido cumplir siquiera con el pago de salarios a sus trabajadores.

Garantizan provisión

Gestión

Pese a las pérdidas y bajo rendimiento, los productores cruceños garantizan el abastecimiento interno. Se prevé que la molienda sea de 8.915.551 quintales del endulzante.

Piden que se los excluya de pagar el otro aguinaldo

Los productores cañeros plantearon al Gobierno la creación de una nueva legislación laboral para el sector agrícola y que ésta excluya al sector productivo del doble aguinaldo, porque tiene pérdidas económicas en vez de ganancias por el factor climatológico.

El asesor de la Federación de Cañeros de Santa Cruz, Julio César Becerra, manifestó que no es posible seguir aumentando la carga de las obligaciones laborales al sector productivo como el doble aguinaldo. “Es necesario que el Gobierno reconsidere y aplique de forma diferenciada entre las actividades que sí están obteniendo utilidades y las que no”, explicó.

El sector cañero genera cientos de fuentes de empleo, detalló Becerra y añadió que el sector no cuenta con una ley de trabajo que refleje la realidad de su actividad. Dijo que se tuvo que pagar sueldo a los trabajadores durante los dos meses de retraso de la zafra.

En su opinión, el doble aguinaldo debe ser pagado por sectores productivos con ganancias, mientras que los que tienen pérdidas deben ser excluidos. “La norma establece que para el pago, el Producto Interno Bruto debe crecer 4,5%; en cambio nosotros estamos decreciendo y cómo es posible que se nos obligue”, dijo.

El Deber / Santa Cruz

Cinco productos foráneos desplazan a la oferta nacional

Harina de trigo, fideos y aceite de Argentina y manteca para hacer pan y arroz de Brasil, son los productos que más presencia tienen en los puntos de venta de Santa Cruz llegando a desplazar a los de producción nacional.

En un recorrido realizado por los mercados Los Bosques y La Ramada se pudo comprobar que estos alimentos -de acuerdo con los vendedores son importados de forma legal y en otros casos ingresan por contrabando- tienen una buena demanda, en especial de los intermediarios, que compran por mayor para luego revenderlos en las distintas provincias de Santa Cruz.

“La harina argentina es la más solicitada y la que mejor se vende. Los 50 kilos se los ofrece desde Bs 145. La nacional está entre Bs 150 y 160”, sostuvo Martha Ticona, vendedora de alimentos y artículos de limpieza en La Ramada.

Jorge Gómez, analista económico, explicó que la depreciación del real y del peso argentino ha provocado que los productos, en especial los alimentos, sean más baratos en comparación con los que se producen en el país. Esto genera una avalancha de productos que se importan legalmente o ingresan vía contrabando.

El arroz que llega de Brasil se lo ofrece el kilo a Bs 5. En este punto, la producción nacional tiene más alternativas para hacer frente, pues hay distintas variedades que se venden desde Bs 4 el kilo.

“Hay cada vez más arroz de Brasil, pero por ahora está llegando la variedad más cara, por lo que siguen comprando el arroz boliviano que es más barato”, explicó Jorge Mendoza, que tiene su puesto en el mercado Los Bosques.

En la frontera del sur

Los bagalleros, que internan productos al menudeo, notaron una mejora en la actividad, debido a una nueva caída del peso argentino en relación con el boliviano.

Para ingresar los productos, los dueños de las cargas utilizan los buses de pasajeros, en especial los que se dirigen a Santa Cruz.

Los comerciantes se dan modos para eludir los controles que la Aduana y otras instituciones realizan sobre la carretera internacional y pese al riesgo de decomiso, la mercadería se transporta bajo el mismo sistema.

En un recorrido realizado por EL DEBER en la población de Salvador Mazza (Argentina), se pudo observar que el movimiento comercial no se detiene y ha crecido respecto a mayo. Durante ese mes el cambio del peso argentino estaba en 0,53 por Bs 1; hoy se encuentra en 0,44.

La Razon

Hospitales paceños reportan más casos de obesidad y sobrepeso

Informe. El SNIS recabó datos de centros públicos y de la seguridad social del país

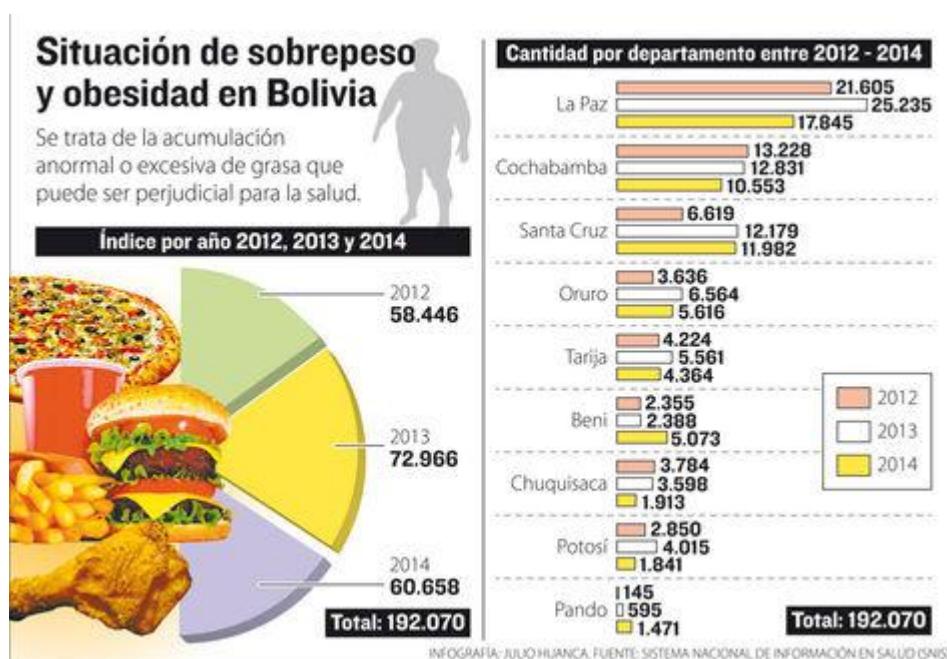

Info obesidad en Bolivia.

La Razón (Edición Impresa) / Wilma Pérez / La Paz

01:31 / 10 de septiembre de 2015

El departamento de La Paz reporta más pacientes con sobrepeso u obesidad en el país, según datos recopilados por el Servicio Nacional de Información en Salud (SNIS) en centros públicos y de seguridad Social. El Colegio de Nutricionistas asegura que Santa Cruz tiene más casos.

Según datos del SNIS correspondientes a 2012, 2013 y 2014, a los que accedió La Razón, a unas 60.000 personas, quienes llegaron a los hospitales del departamento de La Paz a causa de alguna dolencia, se les detectó sobrepeso u obesidad. En ese mismo periodo, en Cochabamba se reportaron al menos 36.000 pacientes en la misma situación, y en Santa Cruz fueron unos 30.000 (ver infografía).

“Diferentes estudios nos muestran que el sobrepeso y la obesidad aumentan en el país cada año y en todos los departamentos. Los datos corresponden a los centros de salud, que registran el sobrepeso o la obesidad de un paciente cuando éste acude por alguna complicación causada por su peso u otra dolencia”, dijo Richard Guthrie, responsable de Enfermedades no Transmisibles, del Ministerio de Salud.

Incidencia. El informe del SNIS revela que más del 50% (132.077) de los casos están en el eje troncal, seguido de Oruro y Tarija. Guthrie señaló que los datos de 2015 ya están en proceso. La Organización Mundial de la Salud (OMS) indica que para determinar si una persona está con sobrepeso u obesidad se debe calcular el Índice de Masa Corporal (IMC). Por ejemplo, si una persona pesa 65 kilos y mide 1,60 metros, primero debe multiplicar su altura por el mismo valor (1,60x1,60) y dividir el peso por el resultado de esa multiplicación (65/2,56). Si el resultado está entre el 21 y 24 es un peso ideal; entre 25 y 29, hay sobrepeso; y de 30 para adelante es considerada obesidad.

La Encuesta Nacional de Diabetes y Factores de Riesgos Asociados, realizada en 2012 por la Organización Panamericana de la Salud (OPS) y el Ministerio de Salud, ubicó a la ciudad de Santa Cruz en el primer lugar de incidencia de personas con sobrepeso y obesidad.

Respecto al informe, la presidenta del Colegio de Nutricionistas de Bolivia, Jimena Zambrana, sostuvo que tener mayor incidencia en nosocomios de La Paz puede estar relacionada a que existen más profesionales del área en la sede de gobierno, “lo que ayuda a tomar datos mucho más específicos”.

“La obesidad y el sobrepeso aumentan en todo el país y sabemos que la mayoría está en Santa Cruz. Considero que el informe del SNIS revela que en los hospitales de otros departamentos no toman los datos a todos los pacientes, lo que en La Paz es una norma”, dijo. Guthrie admitió que puede existir falta de información completa en otros departamentos y recordó que existe un formulario específico y obligatorio.

Además recordó que la obesidad causa muchas enfermedades, entre ellas la diabetes, osteoartritis, presión arterial alta, el síndrome metabólico y la infertilidad. Otro riesgo es que las mujeres obesas pueden desarrollar cáncer de mama y útero; los varones, de próstata. “El aumento de casos se debe al consumo de alimentos ricos en grasa y azúcar, la comida chatarra”.

Una alerta de la OPS

La OPS presentó el 1 de septiembre un informe en el que alerta que el aumento de venta de comida rápida agrava la epidemia de la obesidad en la región. En Bolivia, la venta de estos productos subió en 100%.

Nosocomios deben llenar un formulario sobre el peso

Desde enero del año lectivo está en vigencia el formulario 302-D, cuyo objetivo es establecer con precisión el número de personas con sobrepeso u obesidad. El Ministerio de Salud recordó que el llenado del registro es obligatorio para el personal de centros de salud del sistema público y de la seguridad social.

“Los datos que se enviaban al SNIS hasta 2014 no eran muy exactos en cuanto a enfermedades no transmisibles. Por esta razón, en octubre del año pasado se lanzó el formulario 302-D para el registro obligatorio y exclusivo de la obesidad, diabetes, alteraciones cardiacas, entre otros males catalogados como no transmisibles”, dijo el responsable del área en el Ministerio de Salud, Richard Guthrie.

Explicó que los datos recogidos son enviados mensualmente al SNIS, desde cada nosocomio del país, para tener las estadísticas exactas y con ellas fortalecer las acciones para reducir los índices de personas con sobrepeso.

“Como programa trabajamos en la actualización de las normativas de atención que existen, además tenemos previsto elaborar un anteproyecto para que los pacientes con enfermedades crónicas tengan el respaldo para sobrellevar la enfermedad”, anunció.

Los precios de los alimentos sufrieron en agosto su mayor caída desde 2008

Ese índice se situó el mes pasado en los 155,7 puntos, el mayor descenso mensual desde diciembre de 2008, y afectó prácticamente a todos los principales productos alimentarios.



Cae el precio de los Alimentos. Foto: Internet

La Razón Digital / EFE / Roma

09:08 / 10 de septiembre de 2015

El índice de precios mundiales de los alimentos de la FAO sufrió en agosto su mayor caída mensual en siete años, por el impacto del descenso de los precios de la energía y la preocupación por la desaceleración económica en China.

Ese índice se situó el mes pasado en los 155,7 puntos, el mayor descenso mensual desde diciembre de 2008, y afectó prácticamente a todos los principales productos alimentarios.

Así lo indicó hoy la Organización de la ONU para la Alimentación y la Agricultura (FAO) en un comunicado, en el que informó de que "el elevado volumen de suministros, el descenso de los precios de la energía y la preocupación por la desaceleración económica en China" han contribuido al descenso de los precios.

El índice de precios de los alimentos de la FAO se basa en un seguimiento del coste de los cinco alimentos básicos en el mercado internacional: cereales, carne, productos lácteos, aceites vegetales y azúcar.

Entre los alimentos, destacó la caída del precio del azúcar, que en agosto experimentó un descenso del 10 % con respecto a julio y se situó en los 163,2 puntos debido, según la FAO, a la depreciación del real brasileño frente al dólar estadounidense y a las expectativas de que la India se convierta en exportador neto en la temporada del 2015-2016.

También el índice de precios de los productos lácteos experimentó un descenso del 9,1 % en agosto, alcanzando los 135,5 puntos a causa de la caída de los precios de la leche en polvo, quesos y mantequilla por la menor demanda de importaciones en China, Oriente Medio y África del Norte.

Por otra parte, el índice de precios de los cereales alcanzó los 154,9 puntos, experimentando un descenso del 7,0 % respecto a julio y del 15,1 % respecto al año pasado, debido principalmente a la caída del trigo y el maíz.

En cuanto al aceite vegetal, su precio se redujo un 8,6 % en agosto con respecto a julio, y alcanzó su nivel más bajo desde marzo de 2009, los 134,9 puntos.

De acuerdo con el comunicado, la caída es consecuencia de "la desaceleración de la demanda de importaciones -en especial de la India y China- y las expectativas de un aumento de la producción".

El comunicado especifica que, "en contraste con la tendencia general a la baja", los precios de la carne se mantuvieron en agosto "prácticamente sin cambios respecto al mes anterior".

Sin embargo, recuerda que "en comparación con el récord histórico del índice de precios de la carne en agosto de 2014, los precios se redujeron en general en un 18 %".

Por último, la organización de la ONU elevó sus estimaciones sobre la producción mundial de cereales en 2015 hasta los 2.540 millones de toneladas, 13,8 millones de toneladas más de lo esperado en julio, basado en "las perspectivas de producción más boyantes para los cereales secundarios, trigo y arroz".

Sin embargo, especificó que esas estimaciones siguen estando "21 millones de toneladas (0,8 %) por debajo del récord de 2014".

La FAO también elevó el pronóstico de la producción mundial de trigo para 2015 en 728 millones de toneladas, 5 millones más de lo previsto anteriormente.

Esta "revisión al alza" se debe, según la organización, "a las mayores expectativas para los cultivos en Australia, la Unión Europea, Federación de Rusia y Ucrania, que compensaron el pronóstico de una menor producción en Canadá, donde las principales zonas productoras continuaron viéndose afectadas por la sequía".

El pronóstico de la FAO para las existencias mundiales de cereales al cierre de las temporadas en 2016 se ha elevado en casi 12 millones de toneladas desde julio y ha alcanzado los 643 millones de toneladas.