

Escasez de arroz provoca largas filas en Emapa

La escasez de arroz se sintió con más fuerza en los mercados del país ayer sábado, que es día de feria, pues se pudo observar que existía poco producto a alto costo en los mercados y largas filas en las oficinas de Emapa, que funcionan especialmente de la sede de gobierno.

Si bien hay arroz en las tiendas y en los puestos de los mercados, los precios siguen altos lo que ha provocado, según las comerciantes, largas filas en Emapa para conseguir el producto en un costo menor ya que la arroba de arroz seleccionado cuesta 46 bolivianos y ya no hay venta por quintal, como sucedía hasta la semana pasada. El quintal de arroz llega a costar 184 bolivianos. mientras que en las tiendas comerciales se vende a un precio que oscila entre 380 y 400 bolivianos.

Sin embargo, para conseguir este producto en la sede de Gobierno, muchas personas tuvieron que madrugar, según explicaron, a radios paceñas, las personas que se encontraban en la larga fila que se realizaba en la puerta de Emapa.

La ministra de Desarrollo Productivo, Teresa Morales aseguró el viernes que de continuar esta situación Bolivia tendrá que importar arroz para abastecer el mercado interno, por lo que pidió a la población no preocuparse por este fenómeno, toda vez que el Gobierno garantiza el abastecimiento.

Las causas por las que está escaseando el arroz en Bolivia son varias, según explican los comerciantes de La Paz y Cochabamba, quienes básicamente culpan a las empresas estatales y a sectores sociales afines al Gobierno por este fenómeno, ya que aseguran que este año se produjo menos arroz que las gestiones pasadas y esas pequeñas cantidades fueron compradas por Emapa.

Esta versión fue confirmada por el secretario de Relaciones de la Federación del Trópico, Mario Castillo, a la red Erbol, quien dijo que la producción de arroz en Cochabamba se redujo hasta el 50 por ciento por los fenómenos climáticos y la elevada inversión que se precisa.

“Los compañeros ya no viven en el trópico, si no que después de cosechar su cato se van a la ciudad (...), por otro lado, los desastres naturales nos perjudican y el clima mismo es diferente, porque cuando sembramos el arroz y está en flor empieza a suspenderse la lluvia y por eso sólo se logra producir un 40 por ciento”, manifestó.

Prevén que habrá déficit de 100 toneladas este año

Por la mala cosecha se prevé un déficit de 100 toneladas durante esta gestión, según indicó la presidenta de la Federación Nacional de Cooperativas Arroceras (Fenca), Salomé Tupa.

“Se nos han bajado los rendimientos, estamos con dos toneladas por hectárea en este momento y no con tres como en anteriores años (...) yo creo que va a faltar 100 mil toneladas, pero eso se verá recién en enero y febrero porque todo lo que se está cosechando hasta fines de mayo alcanza hasta fin de año”, declaró la representante. esta situación afecta directamente en los afiliados a las Seis Federaciones del Trópico que en años anteriores se dedicaban a la producción de arroz, pero hoy prefieren la coca por la menor inversión que se destina, según reconoció su dirigente, Mario Castillo. “Si tienes coca sólo necesitas terreno 40 por 40 que te dura unos seis años, mientras que para dedicarte al arroz tienes que utilizar unas 10 a 15 hectáreas por año”, manifestó y luego aclaró que la producción de coca se planta una vez cada 20 años y se cosecha cada tres meses. El arroz se debe producir cada año y si hay inundación se pierde todo lo que se ha producido.

Inician zafra 2013 con la presencia de Evo Morales

El presidente Evo Morales convocó a garantizar la producción de alimentos para cubrir el mercado interno, en el acto de inicio de la zafra 2013 de la Unión Agroindustrial de Cañeros (Unagro), que se realizó el sábado en el cruceño municipio de Mineros.

Morales, acompañado por las ministras de Autonomías, Claudia Peña; de Desarrollo Rural, Nemesia Achacollo; y de Desarrollo Productivo, Teresa Morales, aseguró que ante la crisis alimentaria que afecta al mundo entero es obligación del Estado, productores, empresarios e industriales bolivianos ‘mejorar la producción’ y acrecentarla para que no falten alimentos para la población.

Así también consideró que es una tarea de todos ‘mejorar las normas’ para fomentar la exportación de los productos, luego de garantizar el mercado interno, de manera que se aproveche la subida del precio tanto en el mercado nacional e internacional.

Por su parte, el ejecutivo de Unagro, Luis Fernando Barbery, informó que en esta gestión esa corporación azucarera molerá 2 millones de toneladas de caña de azúcar y producirá algo más de 4 millones de quintales del endulzante que cubrirá más de la mitad de la demanda del mercado interno.

Indicó que este año se cumple la zafra número 37 de manera ininterrumpida desde la fundación de la corporación, que agrupa a otras empresas del rubro. Anunció que una vez instalada la caldera cuatro, el ingenio molerá diariamente 24 mil toneladas de caña y producirá cerca de 8 millones de quintales de azúcar a partir de 2015.

La Razón / La Paz

Unagro prevé producción de 4 millones de qq de azúcar

El ingenio de la Corporación Unagro inauguró ayer la zafra cañera de 2013, y el presidente Evo Morales Ayma, que participó del acto, garantizó la exportación del excedente.

En el inicio de la zafra, los empresarios tienen prevista la producción de cerca de 4 millones de quintales (qq), que representa más de la mitad del consumo interno, que bordea los 7,5 millones de qq. Mientras, el sector cañero de Santa Cruz estima moler cerca de 12 millones de qq este año.

El acto de apertura de la campaña de cosecha, que contó con la presencia del Jefe del Estado, tres ministras de Estado, autoridades locales y el sector empresarial, fue celebrado en instalaciones de la azucarera, ubicada en el municipio de Minero, a 85 km al norte de Santa Cruz. Se estima que con la instalación de un nuevo caldero la molienda se incrementará a 24.000 toneladas (t) por día, frente a las 12.000 t alcanzadas en 2012.

“Esperamos que hasta 2015 podamos llegar a producir cerca de 8 millones de qq, que es la meta original fijada hace 40 años por la familia Barbery”, dijo el presidente de la Corporación Unagro, Luis Barbery.

Este año, la meta de molienda diaria será 24.000 t día y una producción de 4 millones de qq de azúcar en toda la zafra. “La instalación del nuevo caldero nos permitirá cumplir este objetivo, incrementando el 100% frente a la pasada gestión, que fue de 12.000 t”, acotó el empresario.

El industrial pidió que los excedentes del endulzante puedan ser exportados oportunamente, de manera que se les dé un alivio financiero a los productores —que se vieron altamente afectados por la caída de los precios en el mercado externo e interno— y se cubra los costos de la zafra.

Morales. El Primer Mandatario convocó por su lado a garantizar la producción de alimentos para cubrir el mercado interno. Asimismo, consideró que es una tarea de todos “mejorar las normas” para fomentar la exportación de los productos, de tal manera que se aproveche la subida del precio tanto en el mercado nacional como internacional, según un reporte de la estatal ABI.

El Presidente recordó que el Ejecutivo proporcionó Bs 93,18 millones, lo que permitió mejorar la producción de azúcar.

Más adelante, garantizó la exportación de los excedentes, pero aclaró que se dará curso a ésta previa verificación de los inventarios que garanticen el consumo interno, a fin de que no haya desabastecimiento como ocurrió en 2010.

“La exportación es como la cosecha de arroz, si no se levanta en su momento, se echa a perder. La venta de productos a mercados internacionales es similar, porque sabemos que hay

momentos en que el precio sube y es entonces que se debe vender, pero garantizando el mercado interno”, sostuvo el Jefe del Estado.

En reconocimiento al apoyo al sector empresarial, Barbery le obsequió una bolsa de azúcar de 46 kilos al Mandatario, quien luego respondió con humor: “Ya tengo para endulzar durante dos meses mi desayuno en el Palacio Quemado”. Al escuchar eso, y en el mismo tono, los zafreros se comprometieron a enviarle un quintal cada dos meses.

El acto estuvo amenizado por la cantante Guísela Santa Cruz, quien luego hizo bailar un taquirari al presidente Morales, que estuvo acompañado de las ministras de Autonomías, Claudia Peña; de Desarrollo Rural, Nemesia Achacollo; y de Desarrollo Productivo, Teresa Morales.

Hasta 2025, Bolivia ampliará en 60% su frontera agrícola

Hasta 2025, la frontera agrícola de Bolivia aumentará de 5,6 millones de hectáreas (ha) a 9 millones de ha, el 60% más con la implementación de políticas de reforestación, distribución de tierras fiscales a comunidades y la aplicación de la Ley 337 promulgada el 11 de enero de 2013.

La información fue brindada por el viceministro de Tierras, Jorge Barahona, quien indicó a La Razón que para llegar a los 9 millones de ha, la Ley 337 de Apoyo a la Producción de Alimentos y Restitución de Bosques jugará un rol importante porque permitirá a los agricultores aprovechar las áreas no cultivadas o que han sido “desboscadas” sin previa autorización.

“El uso actual que tenemos es de 5,6 millones de hectáreas que están en uso agrícola, y con la implementación de la ley y otras acciones vamos a llegar aproximadamente a 9 millones de hectáreas con uso agrícola en el país”, detalló el dignatario.

La frontera agrícola es el límite que divide la tierra dedicada al cultivo y la tierra que aún se mantiene como área natural intacta. Esta demarcación puede variar por la acción de poblaciones humanas en otros sectores.

Datos del Viceministerio de Tierras dan cuenta de que en los 5,6 millones de ha de frontera agrícola existentes a la fecha, se hallan distribuidos la agricultura comercial y múltiple; plantaciones forestales y plurianuales; y estructuras urbanas y rurales en las que existe actividad relacionada al sector.

Con la Ley 337, el Estado toma la decisión de dar “una oportunidad” más a los propietarios legales de la tierra que han deforestado “sin autorización” entre 1997 y 2011. El objetivo es incrementar la producción de alimentos en el país con base en un programa de seguridad alimentaria para evitar la reversión de sus tierras y las multas.

Los beneficiarios “deben comprometerse a producir los alimentos estratégicos que determine el Gobierno y a elevar la productividad por hectárea entre 10% y 20%, y también a reforestar algunas áreas de su propiedad”.

“Lo que se busca es garantizar la soberanía alimentaria para el país y luego exportar”, argumentó la autoridad y añadió que, a la fecha, según los últimos datos del Viceministerio de Desarrollo Rural y Tierras, existen más de 3 MM de ha cultivadas de alimentos (ver detalle en las infografías).

El 12 de enero de este año, un día después de promulgarse la Ley 337, La Razón informó que el presidente de la Cámara Agropecuaria del Oriente (CAO), Julio Roda, aseguró que el país puede expandir su frontera agrícola a 15 MM de ha en los próximos años, porque “muchos de los productores que estaban vetados (para ampliaciones) podrán volver a pedir permisos para desmontar y volver a cultivar”.

Otra de las medidas que permitirán ampliar la frontera agrícola, según Barahona, será la distribución de tierras fiscales disponibles que fueron identificadas por el Gobierno y que a la fecha ascienden a unas 6,2 MM de ha. De esta cantidad, “2,5 millones han sido distribuidas a comunidades a través de la ejecución de varios programas de asentamiento”, refirió.

La reversión de tierras no cultivadas también es parte del plan.

El país aumenta sus exportaciones, pero aún es dependiente

Jimena Paredes

Si bien Bolivia aumentó sus exportaciones de productos agropecuarios y agroindustriales de 2006 a 2012 en un 18%, aún no es autosuficiente en la obtención de algunos alimentos, por lo que debe importarlos.

Datos del Viceministerio de Tierras indican que el país aún no logró la seguridad alimentaria, pues aún compra trigo, maíz, papa, azúcar, arroz, tomate, zanahoria, cebolla, nueces, uvas y manzanas de países de la región.

El viceministro de Desarrollo Rural y Agropecuario, Víctor Hugo Vásquez, explicó el viernes a La Razón que en el caso del trigo, Bolivia sólo produce el 43% y el resto lo debe importar.

Para cambiar esta figura, adelantó que en los próximos meses se implementará un programa “exclusivo para la producción de trigo” que permita en los siguientes diez años aumentar los cultivos de este cereal.

“Será un programa que beneficiará a los pequeños, medianos y grandes productores de trigo”, dijo el viceministro Vásquez.

Los productos de exportación “tradicionales” son la soya y sus derivados, el sorgo, arroz, azúcar, aceite de girasol, castaña, cacao, café, ají, ajo, algodón, carne de res. Sin embargo, la composición dentro de esta denominación podría variar en unos años con la introducción de otros que no son típicos en la venta, dijo el funcionario.

Dentro de los productos “no tradicionales” están el limón, frejol, miel, quinua, banano, maíz, piña, maní, centeno, frutilla, papaya, cebolla, palmito y té.

Con el fin de ampliar las áreas cultivadas, el Ministerio de Desarrollo Rural y Tierras remitió a la cartera de Economía y Finanzas Públicas algunas normativas que se podrían incorporar en la nueva Ley de Servicios Financieros, que reemplazará a la actual Ley de Bancos, para que los agricultores logren acceder a créditos.

El Gobierno prepara la realización de un censo agropecuario para septiembre de este año con el objetivo de determinar cuántas zonas son productoras y qué pueden producir. El fin es prestar ayuda técnica.

Reglamento de la Ley 337 será aprobado en días más

El viceministro de Desarrollo Rural y Agropecuario, Víctor Hugo Vásquez, anticipó el viernes que la reglamentación de la Ley de Apoyo a la Producción de Alimentos y Restitución de Bosques será aprobada la siguiente semana, lo que permitirá aplicar la norma y arrancar con programas productivos y agropecuarios.

Estimaciones para la actividad agrícola a 2018

Datos del Viceministerio de Tierras indican que para 2018 los rendimientos de la actividad agrícola aumentarán de 10 a 20% según el producto. La superficie sembrada subirá al menos en 34%, de 1,1 millones de hectáreas a 1,7 millones. Los volúmenes de alimentos producidos al año aumentarán en 41%, de 9,6 millones de TM/año a 13,6 millones.

Se prevé monitorear información del agro

El Ejecutivo prevé implementar el Observatorio Agroambiental y Productivo que monitoreará la información agropecuaria mediante un sistema para garantizar la soberanía alimentaria. También brindará datos de precios y las reservas alimenticias.

La Razón

Hasta 2025, Bolivia ampliará en 60% su frontera agrícola

La frontera agrícola es el límite que divide la tierra dedicada al cultivo y la tierra que aún se mantiene como área natural intacta. Esta demarcación puede variar por la acción de poblaciones humanas en otros sectores.

Desempeño anual del sector agropecuario en el país

En estos cuadros se puede observar la superficie de tierras cultivadas en Bolivia, además de la producción total desglosada por años, los estimados a 2013 y el crecimiento en el sector.

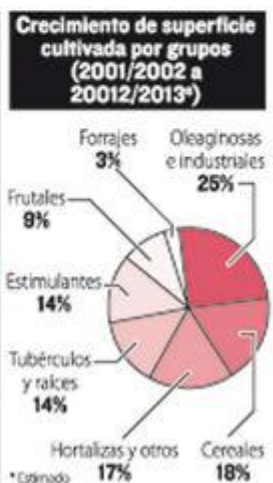
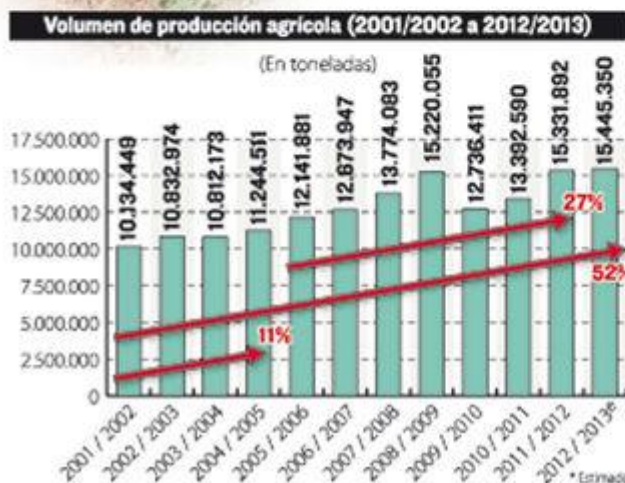
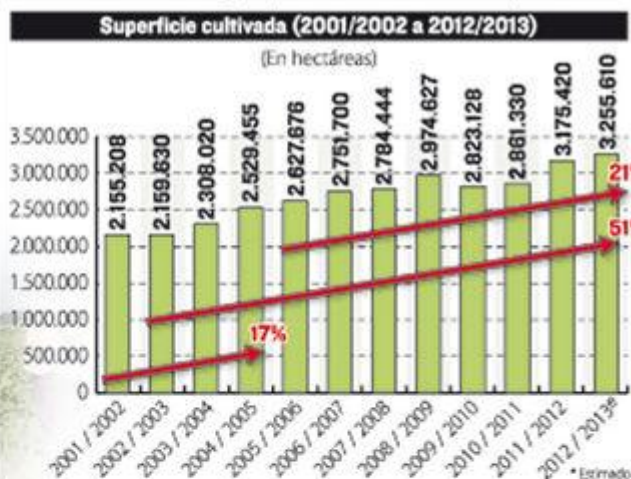

* Estimado. INFOGRAFÍA: JULIO JUANCA. FUENTE: MINISTERIO DE DESARROLLO RURAL Y TIERRAS

Desempeño anual del sector agropecuario en el país. Infografía: La Razón

La Razón (Edición Impresa) / Jimena Paredes / La Paz

00:00 / 05 de mayo de 2013

Hasta 2025, la frontera agrícola de Bolivia aumentará de 5,6 millones de hectáreas (ha) a 9 millones de ha, el 60% más con la implementación de políticas de reforestación, distribución de tierras fiscales a comunidades y la aplicación de la Ley 337 promulgada el 11 de enero de 2013.

La información fue brindada por el viceministro de Tierras, Jorge Barahona, quien indicó a La Razón que para llegar a los 9 millones de ha, la Ley 337 de Apoyo a la Producción de Alimentos y Restitución de Bosques jugará un rol

importante porque permitirá a los agricultores aprovechar las áreas no cultivadas o que han sido “desboscadas” sin previa autorización.

“El uso actual que tenemos es de 5,6 millones de hectáreas que están en uso agrícola, y con la implementación de la ley y otras acciones vamos a llegar aproximadamente a 9 millones de hectáreas con uso agrícola en el país”, detalló el dignatario.

La frontera agrícola es el límite que divide la tierra dedicada al cultivo y la tierra que aún se mantiene como área natural intacta. Esta demarcación puede variar por la acción de poblaciones humanas en otros sectores.

Datos del Viceministerio de Tierras dan cuenta de que en los 5,6 millones de ha de frontera agrícola existentes a la fecha, se hallan distribuidos la agricultura comercial y múltiple; plantaciones forestales y plurianuales; y estructuras urbanas y rurales en las que existe actividad relacionada al sector.

Con la Ley 337, el Estado toma la decisión de dar “una oportunidad” más a los propietarios legales de la tierra que han deforestado “sin autorización” entre 1997 y 2011. El objetivo es incrementar la producción de alimentos en el país con base en un programa de seguridad alimentaria para evitar la reversión de sus tierras y las multas.

Los beneficiarios “deben comprometerse a producir los alimentos estratégicos que determine el Gobierno y a elevar la productividad por hectárea entre 10% y 20%, y también a reforestar algunas áreas de su propiedad”.

“Lo que se busca es garantizar la soberanía alimentaria para el país y luego exportar”, argumentó la autoridad y añadió que, a la fecha, según los últimos datos del Viceministerio de Desarrollo Rural y Tierras, existen más de 3 MM de ha cultivadas de alimentos (ver detalle en las infografías).

El 12 de enero de este año, un día después de promulgarse la Ley 337, La Razón informó que el presidente de la Cámara Agropecuaria del Oriente (CAO), Julio Roda, aseguró que el país puede expandir su frontera agrícola a 15 MM de ha en los próximos años, porque “muchos de los productores que estaban vetados (para ampliaciones) podrán volver a pedir permisos para desmontar y volver a cultivar”.

Otra de las medidas que permitirán ampliar la frontera agrícola, según Barahona, será la distribución de tierras fiscales disponibles que fueron identificadas por el Gobierno y que a la fecha ascienden a unas 6,2 MM de ha. De esta cantidad, “2,5 millones han sido distribuidas a comunidades a través de la ejecución de varios programas de asentamiento”, refirió.

La reversión de tierras no cultivadas también es parte del plan.

El país aumenta sus exportaciones, pero aún es dependiente

Jimena Paredes

Si bien Bolivia aumentó sus exportaciones de productos agropecuarios y agroindustriales de 2006 a 2012 en un 18%, aún no es autosuficiente en la obtención de algunos alimentos, por lo que debe importarlos.

Datos del Viceministerio de Tierras indican que el país aún no logró la seguridad alimentaria, pues aún compra trigo, maíz, papa, azúcar, arroz, tomate, zanahoria, cebolla, nueces, uvas y manzanas de países de la región.

El viceministro de Desarrollo Rural y Agropecuario, Víctor Hugo Vásquez, explicó el viernes a La Razón que en el caso del trigo, Bolivia sólo produce el 43% y el resto lo debe importar.

Para cambiar esta figura, adelantó que en los próximos meses se implementará un programa “exclusivo para la producción de trigo” que permita en los siguientes diez años aumentar los cultivos de este cereal.

“Será un programa que beneficiará a los pequeños, medianos y grandes productores de trigo”, dijo el viceministro Vásquez.

Los productos de exportación “tradicionales” son la soya y sus derivados, el sorgo, arroz, azúcar, aceite de girasol, castaña, cacao, café, ají, ajo, algodón, carne de res. Sin embargo, la composición dentro de esta denominación podría variar en unos años con la introducción de otros que no son típicos en la venta, dijo el funcionario.

Dentro de los productos “no tradicionales” están el limón, frejol, miel, quinua, banano, maíz, piña, maní, centeno, frutilla, papaya, cebolla, palmito y té.

Con el fin de ampliar las áreas cultivadas, el Ministerio de Desarrollo Rural y Tierras remitió a la cartera de Economía y Finanzas Públicas algunas normativas que se podrían incorporar en la nueva Ley de Servicios Financieros, que reemplazará a la actual Ley de Bancos, para que los agricultores logren acceder a créditos.

El Gobierno prepara la realización de un censo agropecuario para septiembre de este año con el objetivo de determinar cuántas zonas son productoras y qué pueden producir. El fin es prestar ayuda técnica.

Reglamento de la Ley 337 será aprobado en días más

El viceministro de Desarrollo Rural y Agropecuario, Víctor Hugo Vásquez, anticipó el viernes que la reglamentación de la Ley de Apoyo a la Producción de Alimentos y Restitución de Bosques será aprobada la siguiente semana, lo que permitirá aplicar la norma y arrancar con programas productivos y agropecuarios.

Estimaciones para la actividad agrícola a 2018

Datos del Viceministerio de Tierras indican que para 2018 los rendimientos de la actividad agrícola aumentarán de 10 a 20% según el producto. La superficie

sembrada subirá al menos en 34%, de 1,1 millones de hectáreas a 1,7 millones. Los volúmenes de alimentos producidos al año aumentarán en 41%, de 9,6 millones de TM/año a 13,6 millones.

Se prevé monitorear información del agro

El Ejecutivo prevé implementar el Observatorio Agroambiental y Productivo que monitoreará la información agropecuaria mediante un sistema para garantizar la soberanía alimentaria. También brindará datos de precios y las reservas alimenticias.

LaRazon

Ganaderos de Beni y Santa Cruz mueven unos \$us 510 MM al año

Desde ambos departamentos se cubre casi toda la demanda nacional

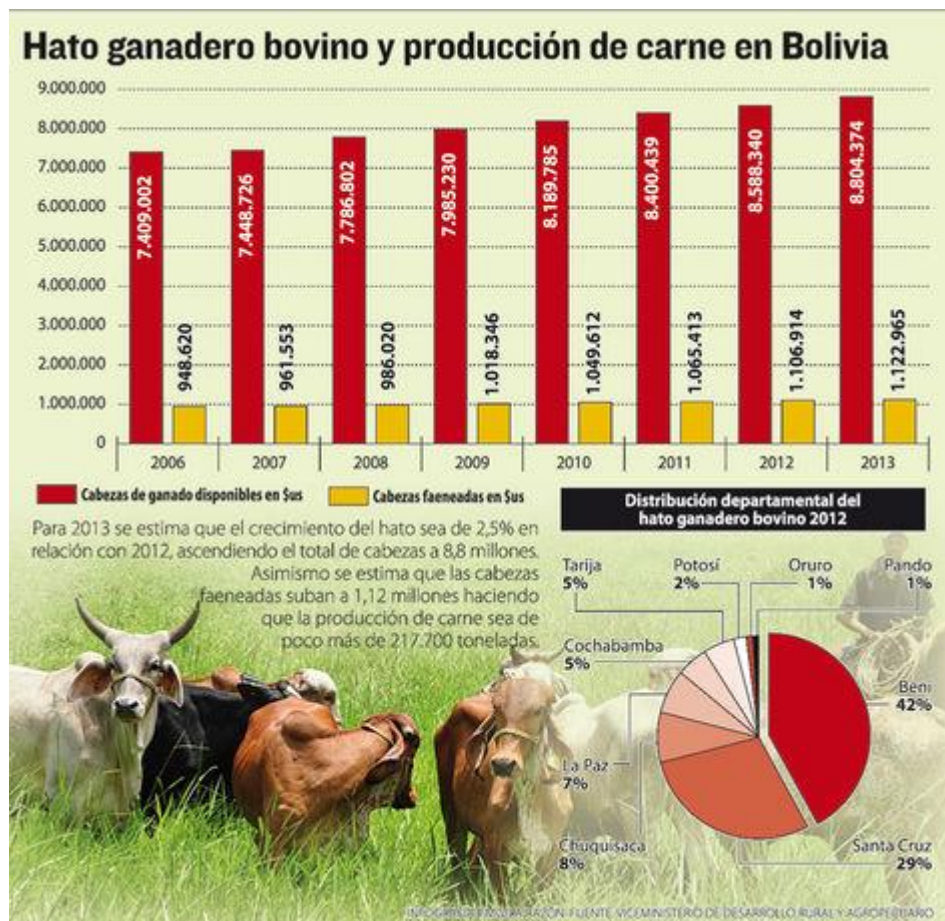

Negocio

La Razón / Édgar Toro Lanza

00:00 / 05 de mayo de 2013

Los ganaderos de Beni y Santa Cruz mueven cada año al menos \$us 510 millones en el negocio de la carne. Las federaciones de ambas regiones cubren casi el 100% de la demanda nacional y poseen 6,3 millones de cabezas de las 8,8 existentes en Bolivia.

Ante la falta de datos oficiales sobre cuánto genera el sector en la cadena de comercialización de carne, La Razón acudió directamente a las organizaciones para conocer una aproximación del flujo económico en todo el país.

La Federación de Ganaderos del Beni (Fegabeni), creada hace 42 años, es una de las más antiguas en Bolivia. Su presidente, Mario Hurtado, es a la vez máximo dirigente de la Federación de Ganaderos de Bolivia (Congabol). Hurtado informó que en ese departamento hay 8.000 productores afiliados en 31 asociaciones, dueños de 3,2 millones de cabezas. De todos, el 95% son medianos y pequeños criadores y sólo el 5% grandes empresarios.

Rendimientos. Respecto al movimiento económico, explicó que Beni “aporta con 60.000 toneladas (t) de carne cada año”. Ésta se comercializa en \$us 3,5 el kilo, lo que hace alrededor de \$us 210 millones generados en una gestión. Aportamos con más del 50% de la producción de carne al país”, indicó Hurtado.

Hace 37 años fue conformada la Federación de Ganaderos de Santa Cruz (Fegasacruz), institución que, según su gerente general, Héctor Sandóval, cubre el 70% del mercado nacional. El empresario dijo que en Santa Cruz existen 29.000 productores en 32 asociaciones y seis afines (24.000 son medianos y pequeños, y 5.000 grandes ganaderos). Entre todos son propietarios de 3,1 millones de cabezas de ganado.

De acuerdo con Sandóval, la demanda en el país es de 198.000 toneladas métricas (tm) de carne al año, de las que 138.000 se producen en suelo cruceño. Aclaró que, en términos generales, en todo el país se obtienen 212.000 t por año y que del excedente (14.000 t) una parte se destina a la exportación (el Decreto Supremo 1163 fija un tope de 2.000 t) y otra se queda como ganado, es decir, los ejemplares no son sacrificados.

“En Santa Cruz movemos alrededor de un millón de cabezas al año”, señaló el productor. El valor de cada una varía, según el tamaño, entre \$us 280 y \$us 500. Para saber cuánto dinero generan, Sandóval sugirió un cálculo promedio de \$us 300 por bovino, lo que da la suma aproximada de \$us 300 millones año. Preciso que el valor obtenido es sólo en el sector primario, o sea sin considerar los otros eslabones de la cadena, entre ellos, la comercialización. Así, se estima que entre Beni y Santa Cruz, los ganaderos mueven al menos \$us 510 millones. La cifra representa prácticamente la mitad de la subvención a los hidrocarburos, prevista para este año en \$us 1.060 millones, según el presupuesto del Estado.

Los datos de ambas organizaciones no distan mucho de los oficiales en cuanto al hato ganadero bovino y la producción de carne.

Según las cifras proporcionadas por el Viceministerio de Desarrollo Rural y Agropecuario, para 2013 se estima que el crecimiento del hato sea del 2,5% con relación a 2012 (muy próximo a la tasa promedio de crecimiento de los últimos años), haciendo un total de 8,8 millones de cabezas. Asimismo se estima que los ejemplares faenados ascienden a 1,12 millones, con lo que la producción de carne es de 217.700 tm año (los ganaderos calculan 212.000 tm).

Si bien Fegabeni sostiene que poseen 3,2 millones de cabezas y Fegasacruz 3,1 millones, la información del viceministerio da cuenta de que la producción en Beni representa el 42% del total y la de Santa Cruz el 29%. Es decir, el primero tiene la mayor cantidad de ganado, pero el segundo posee mayor potencial en faenado.

El resto del hato ganadero en el país (a 2012) se distribuye de la siguiente manera: Chuquisaca (8%), La Paz (7%), Cochabamba (5%), Tarija (5%), Potosí (2%), Oruro (1%) y Pando (1%).

En cuanto a la comercialización de carne, Hurtado mencionó que Fegabeni vende toda su producción a Santa Cruz y desde allí se distribuye a través de tres frigoríficos: Fridosa, Frigor y Chiquitanía.

Sobre la exportación, Sandóval recordó que de acuerdo con el Decreto 1163, sólo pueden exportar 2.000 toneladas año. La gestión pasada llegaron al 60% del cupo y para 2013 apuntan a cubrir la meta. El único mercado de exportación es Perú, pero existe interés de Venezuela, Ecuador y Cuba, expresó el empresario, por ello, piden que la cuota se amplíe a 6.700 t.

IMPUESTOS. Tanto el ejecutivo de Fegabeni como el de Fegasacruz aclaran que sus afiliados contribuyen al fisco bajo un régimen especial que se calcula por la cantidad de hectáreas de terreno que poseen, por lo que la actividad que desarrollan no se ajustaría a otro tipo de tributación.

Más abajo en la cadena productiva (y al margen de los intermediarios), los comercializadores de carne se niegan a expedir factura, pese a una disposición emitida a mediados de abril por el Servicio de Impuestos Nacionales en vista de que muchos se amparan en el Régimen Simplificado cuando su capital supera los Bs 37.000 y sus ventas anuales los Bs 136.000.

SIN recaudó Bs 22,3 MM por RAU 2012

El Servicio de Impuestos Nacionales (SIN) recaudó Bs 22,3 millones por concepto del Régimen Agropecuario Unificado (RAU) en 2012, este régimen agrupa a agricultores y pecuarios del país, según información de la institución del Estado.

El SIN aclaró que no cuenta con datos específicos sólo de ganaderos, sino que incluye en este régimen a ambos sectores.

La institución recaudadora comunicó que en los últimos operativos realizados en las ciudades de La Paz, Cochabamba y Santa Cruz se identificó a 730 grandes comerciantes y mayoristas de varios rubros, como venta de productos alimenticios, ropa, ferreterías y friales, que estaban ilegalmente registrados en el Régimen Simplificado, y que los observados deberían pasar al Régimen General.

La intención de cobrar impuestos a los carniceros provocó la protesta del sector que, después de varias movilizaciones, logró la anterior semana sellar un acuerdo con el Gobierno para que los pequeños comerciantes permanezcan en el Régimen Simplificado.

Sin embargo, el dirigente de la Federación de Carniceros de La Paz, Jorge Choque, declaró a Erbol que “existen friales grandes en la ciudad de La Paz que no son de los pequeños carniceros, sino de grandes comercializadores que tienen de cuatro a cinco locales, deben ser unos 500 y deberían tributar en el Régimen General”.

Opinión de amas de casa y carniceras

‘Ganan en el peso y en el precio’ Carmela León de Palacios (ama de casa)

“Ellos (carniceros) ganan en el peso y en el precio. Por supuesto que deben dar factura así como cuando uno compra un medicamento en la farmacia nos dan una factura”.

‘Que facturen los mayoristas’ Aydée Franco Alanoca (vendedora de carne)

“No podemos dar factura porque apenas vendemos por cuarta, mucha gente compra muy poco; los mayoristas deben facturar, nosotras no ganamos mucho en el negocio”.

‘Están obligados a tributar’ Giovanna Pérez Roca (ama de casa)

“Es un insumo que todos consumimos y se eroga mucho dinero. Los carniceros son parte de la vida económica del país, por tanto tienen la obligación de darnos factura y tributar”.

‘No podemos dar factura’ Natty Loza Limachi (vendedora de carne)

“No podemos dar factura porque hay mucha gente pobre que lleva por cuarta, de dos a seis bolivianos de carne. El kilo en gancho está en Bs 20 y nosotros vendemos a Bs 24”.

‘Se hace un gran presupuesto’ Rocío Málaga (ama de casa)

“Primero deberían dar factura los mayoristas para así después las carniceras. A la semana por lo menos se gasta unos diez kilos y se hace un gran presupuesto. Deben darnos factura”.

‘Afectaría a las amas de casa’ Ascensio Mamani Nina (vendedor de carne)

“Está muy mal lo que están pensando hacer en dar factura. No todo el tiempo hay venta, a veces sufrimos por vender un kilo de carne. Las amas de casa serían las más afectadas”.

Unagro prevé producción de 4 millones de qq de azúcar

Evo Morales garantiza la exportación de los excedentes. Asimismo, convocó por su lado a garantizar la producción de alimentos para cubrir el mercado interno.



Regalo. El Presidente agarra el quintal de azúcar que le obsequiaron. A su lado, Luis Barbery, de Unagro.

La Razón (Edición Impresa) / Iván Condori / Santa Cruz

00:50 / 05 de mayo de 2013

El ingenio de la Corporación Unagro inauguró ayer la zafra cañera de 2013, y el presidente Evo Morales Ayma, que participó del acto, garantizó la exportación del excedente.

En el inicio de la zafra, los empresarios tienen prevista la producción de cerca de 4 millones de quintales (qq), que representa más de la mitad del consumo interno, que bordea los 7,5 millones de qq. Mientras, el sector cañero de Santa Cruz estima moler cerca de 12 millones de qq este año.

El acto de apertura de la campaña de cosecha, que contó con la presencia del Jefe del Estado, tres ministras de Estado, autoridades locales y el sector empresarial, fue celebrado en instalaciones de la azucarera, ubicada en el

municipio de Minero, a 85 km al norte de Santa Cruz. Se estima que con la instalación de un nuevo caldero la molienda se incrementará a 24.000 toneladas (t) por día, frente a las 12.000 t alcanzadas en 2012.

“Esperamos que hasta 2015 podamos llegar a producir cerca de 8 millones de qq, que es la meta original fijada hace 40 años por la familia Barbery”, dijo el presidente de la Corporación Unagro, Luis Barbery.

Este año, la meta de molienda diaria será 24.000 t día y una producción de 4 millones de qq de azúcar en toda la zafra. “La instalación del nuevo caldero nos permitirá cumplir este objetivo, incrementando el 100% frente a la pasada gestión, que fue de 12.000 t”, acotó el empresario.

El industrial pidió que los excedentes del endulzante puedan ser exportados oportunamente, de manera que se les dé un alivio financiero a los productores —que se vieron altamente afectados por la caída de los precios en el mercado externo e interno— y se cubra los costos de la zafra.

Morales. El Primer Mandatario convocó por su lado a garantizar la producción de alimentos para cubrir el mercado interno. Asimismo, consideró que es una tarea de todos “mejorar las normas” para fomentar la exportación de los productos, de tal manera que se aproveche la subida del precio tanto en el mercado nacional como internacional, según un reporte de la estatal ABI.

El Presidente recordó que el Ejecutivo proporcionó Bs 93,18 millones, lo que permitió mejorar la producción de azúcar.

Más adelante, garantizó la exportación de los excedentes, pero aclaró que se dará curso a ésta previa verificación de los inventarios que garanticen el consumo interno, a fin de que no haya desabastecimiento como ocurrió en 2010.

“La exportación es como la cosecha de arroz, si no se levanta en su momento, se echa a perder. La venta de productos a mercados internacionales es similar, porque sabemos que hay momentos en que el precio sube y es entonces que se debe vender, pero garantizando el mercado interno”, sostuvo el Jefe del Estado.

En reconocimiento al apoyo al sector empresarial, Barbery le obsequió una bolsa de azúcar de 46 kilos al Mandatario, quien luego respondió con humor: “Ya tengo para endulzar durante dos meses mi desayuno en el Palacio Quemado”. Al escuchar eso, y en el mismo tono, los zafreros se comprometieron a enviarle un quintal cada dos meses.

El acto estuvo amenizado por la cantante Guísela Santa Cruz, quien luego hizo bailar un taquirari al presidente Morales, que estuvo acompañado de las ministras de Autonomías, Claudia Peña; de Desarrollo Rural, Nemesia Achacollo; y de Desarrollo Productivo, Teresa Morales.

LaRazon

El 60% de las tierras del país están tituladas y saneadas

Hasta 2005 se dotó 36.834 hectáreas a diez comunidades; integradas por 563 familias. Desde 2006 se entregó un total de 1.486.235 hectáreas a 321 comunidades compuestas por 12.746 familias.

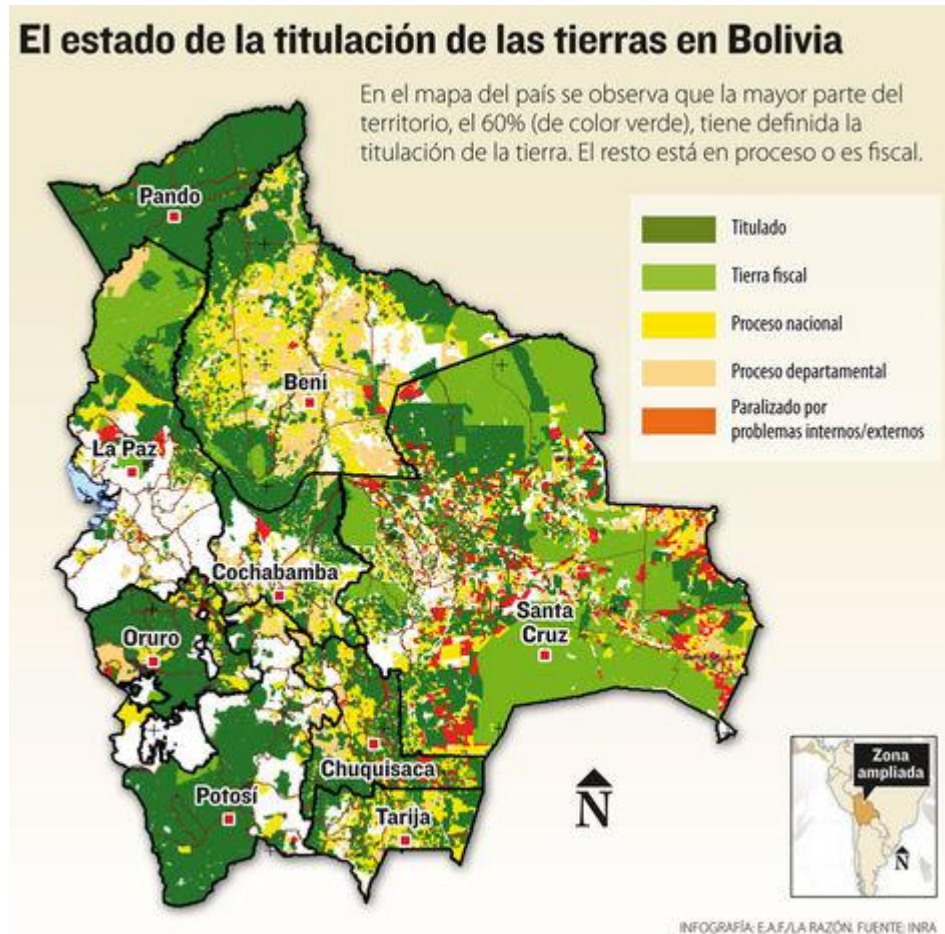

El estado de la titulación de las tierras en Bolivia. Infografía: La Razón

La Razón (Edición Impresa) / Christian Galindo / La Paz

00:00 / 05 de mayo de 2013

El 60% de las tierras del país, es decir 64.756.383 hectáreas, están tituladas y saneadas, según el reciente informe del Instituto Nacional de Reforma Agraria (INRA). El mayor avance se logró en los últimos siete años, y mujeres, indígenas y campesinos poseen más propiedades.

El Ministerio de Desarrollo Rural y Tierras, a través del Instituto Nacional de Reforma Agraria (INRA), trabajó con base en una superficie de objeto de saneamiento de 106.773.952 hectáreas, detalló el director nacional de la entidad, Juanito Tapia.

El 85% de lo avanzado, en cuanto a saneamiento y titulación a nivel nacional, corresponde a la gestión del presidente Evo Morales, desde 2006. “Gracias a que se suprimió el trabajo de empresas privadas que anteriormente terciarizaban el saneamiento, lo que elevaba los costos y ocasionaba serios problemas en los trámites, que en muchos casos presentaban irregularidades”, explicó.

En los últimos años se registraron récords en cuanto al número de títulos emitidos, específicamente en la gestión 2012, cuando se logró un total de 100.010, que superó ampliamente lo alcanzado en gestiones anteriores, recalcó la autoridad.

Entre 1996 y 2005, es decir en diez años, se emitieron 26.147 títulos ejecutoriales, que alcanzaron a 174.963 beneficiarios; y entre 2006 y 2012 (durante la presidencia de Morales) se emitió un total de 318.498 títulos ejecutoriales y se superó en 12 veces lo avanzado anteriormente, que llegó a 988.487 beneficiarios, refleja el informe.

Asimismo, Tapia destacó el cambio en la estructura de tenencia de la tierra, que pasó de manos de empresarios y allegados a los gobiernos de turno, a manos de indígenas, originarios, campesinos e interculturales, en su mayoría dueños de predios individuales que constituyen pequeñas propiedades.

Entre las gestiones 1953 y 1992, los medianos propietarios y empresarios agropecuarios detentaban la propiedad de 39,24 millones de hectáreas, mientras que pequeños dueños y miembros de predios comunitarios tenían solamente 17,16 millones de hectáreas.

Según el reporte del INRA, actualmente los indígenas de tierras bajas poseen 13,18 millones de hectáreas; originarios de tierras altas, un total de 10,06 millones de hectáreas; campesinos e interculturales, 13,77 millones; y empresarios, 4,40 millones. Fueron declaradas como tierras fiscales disponibles y no disponibles un total de 23,34 millones de hectáreas.

El titular del INRA informó que en los últimos seis años se saneó seis veces más de lo avanzado anteriormente con 55,43 millones de hectáreas, mientras que entre 1996 y 2005 solamente se reportaron 9,32 millones de hectáreas saneadas.

Producto de la tecnología empleada y la desburocratización del proceso de saneamiento, el costo promedio bajó de \$us 9,13 por hectárea —lo que demandó un gasto de \$us 85,11 millones en diez años— a sólo \$us 1,68 por hectárea. Esto “evidencia un considerable ahorro para el Estado y para los beneficiarios, en su mayoría de escasos recursos”, señala el documento.

Sin embargo, Tapia refirió que el costo operativo del saneamiento se incrementa cada año, debido a que se realiza la intervención de áreas altamente fraccionadas y parceladas con alta densidad predial, y áreas con alto grado de conflictividad.

Asimismo, en cumplimiento a la nueva Constitución Política del Estado, que aplica la igualdad entre hombres y mujeres en la distribución, administración, tenencia y aprovechamiento de la tierra, la participación de las mujeres en los títulos emitidos entre 1996 y 2012 ascendió a un total de 531.335. Por lo que ahora representa el 46% del universo de beneficiarios y los varones, del 53%.

Dotación de predios fiscales

Hasta 2005 se dotó 36.834 hectáreas a diez comunidades integradas por 563 familias. Desde 2006 se entregó un total de 1.486.235 hectáreas a 321 comunidades compuestas por 12.746 familias. En total, hasta la fecha se tienen 1.526.392 hectáreas dotadas.